

**M&R POP**  
Panóptico de  
Opinión Pública

**M&R POP**

# PRESENTACIÓN DE RESULTADOS

Correspondiente al 4to. Trimestre 2022

Resultados Embargados hasta el martes 24 de enero  
2023 a las 08:00 a.m.

Managua Nicaragua; Diciembre 2022



**M & R**  
Consultores  
**ESOMAR**  
|member



**M & R**  
Consultores  
ESOMAR  
|member

**M&R\_POP**

Panóptico de  
Opinión Pública

# M&R POP CENTROAMÉRICA Y PAÍSES CIRCUNDANTES

# FICHA TÉCNICA



## Fecha de Estudio

✓ **Noviembre-Diciembre 2022**



## Sujeto de Estudio:

- ✓ **Ambos sexo**
- ✓ **16 años de edad a más**



## Técnica de Recolección:

- ✓ **Entrevistas:** Cara a cara y telefónicas
- ✓ **Instrumento:** Estructurado
- ✓ **Recolección:** Tiempo real; equipos móviles



## Universo Estimado:

- ✓ **Universo:** 80, 284, 929
- ✓ **Margen de error:** +/- 1.25%
- ✓ **Nivel de confianza:** 95%



## Muestra:

<b>Centroamericana</b>	<b>Países Circundantes</b>
<b>Guatemala: 800</b>	<b>Panamá: 800</b>
<b>Salvador: 800</b>	<b>Colombia: 800</b>
<b>Honduras: 800</b>	<b>Rep. Dominicana: 800</b>
<b>Nicaragua: 800</b>	
<b>Costa Rica: 800</b>	



# CENTROAMÉRICA Y PAÍSES CIRCUNDANTES: PRINCIPALES PROBLEMAS

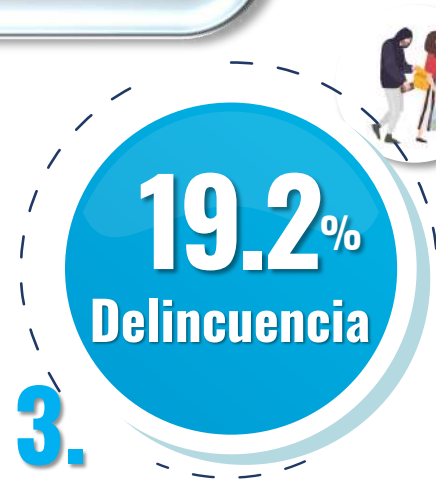
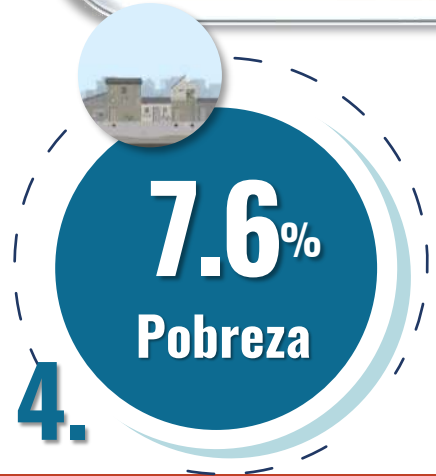

# PRINCIPALES PROBLEMAS

## CENTROAMÉRICA Y PAÍSES CIRCUNDANTES



### Carestía de la vida

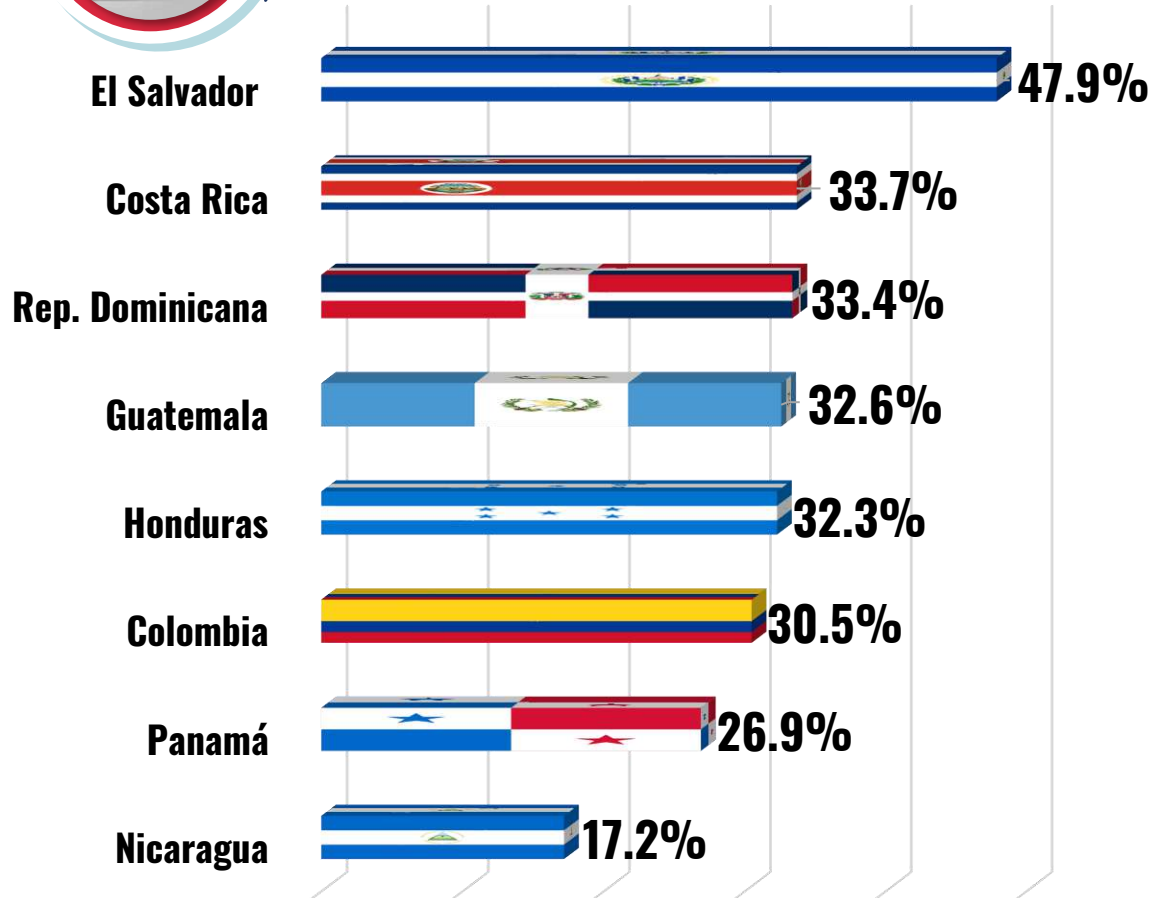

### Desempleo

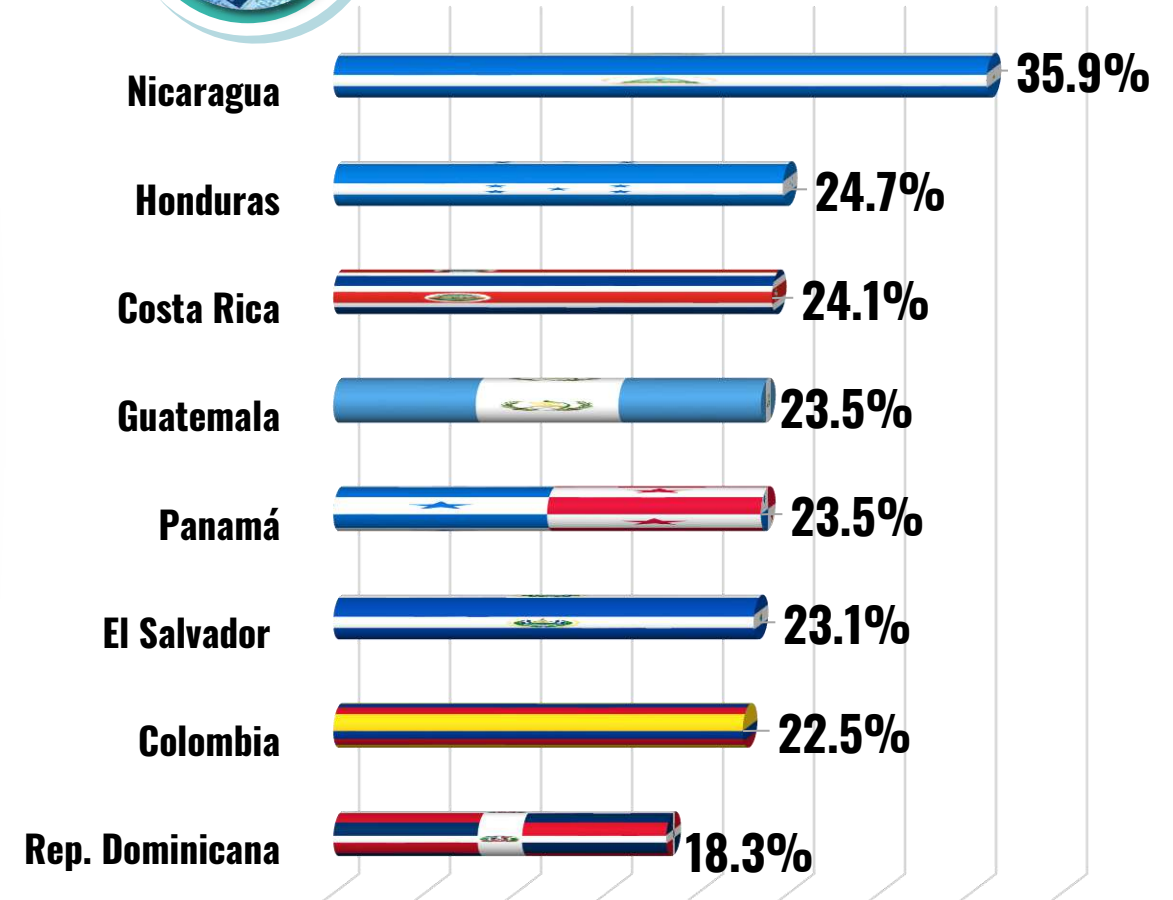

# PRINCIPALES PROBLEMAS

## CENTROAMÉRICA Y PAÍSES CIRCUNDANTES



### Inseguridad Ciudadana

Rep. Dominicana



Colombia



Honduras



Panamá



Costa Rica



Guatemala



El Salvador

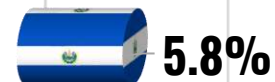

Nicaragua



# CENTROAMÉRICA Y PAÍSES CIRCUNDANTES: VICTIMIZACIÓN

12.2

Ha sido  
víctima



Colombia



19.8

Rep. Dominicana



18.4

Honduras



13.9

Panamá



13.6

Guatemala



12.7

Costa Rica



11.5

Nicaragua



5.4

El Salvador



3.5

# EXPECTATIVA ECONÓMICA 2023

## CENTROAMÉRICA Y PAÍSES CIRCUNDANTES



Situación de la Familia (Mejor)

71.1

 El Salvador 81.8%

 Costa Rica 79.1%

 Colombia 73.3%

 Nicaragua 72.6%

 Guatemala 70.8%

 Panamá 67.6%

 R. Dominicana 66.6%

 Honduras 62.3%

Situación del país (Mejor)

71.8

 El Salvador 81.1%

 Costa Rica 80.0%

 Colombia 73.1%

 Nicaragua 71.5%

 Panamá 67.4%

 Guatemala 67.0%

 R. Dominicana 65.8%

 Honduras 62.9%



# EXPECTATIVA PAZ Y ESTABILIDAD 2023

## CENTROAMÉRICA Y PAÍSES CIRCUNDANTES



Bajo ninguna circunstancia se debe poner en riesgo la paz

**94.0**



	Panamá	97.5%
	Honduras	97.3%
	Costa Rica	96.7%
	El Salvador	96.0%
	República Dominicana	95.9%
	Colombia	95.8%
	Guatemala	91.5%
	Nicaragua	90.9%



Bajo ninguna circunstancia se debe poner en riesgo la estabilidad económica y/o social

**93.4**



	Panamá	97.6%
	Honduras	97.3%
	Costa Rica	96.6%
	República Dominicana	96.0%
	El Salvador	95.6%
	Colombia	93.3%
	Nicaragua	90.7%
	Guatemala	90.1%

# TRABAJO REALIZADO POR EL GOBIERNO EN EL MANEJO DE LA PANDEMIA

(Calificación Positiva)

## CENTROAMÉRICA Y PAÍSES CIRCUNDANTES

79.2

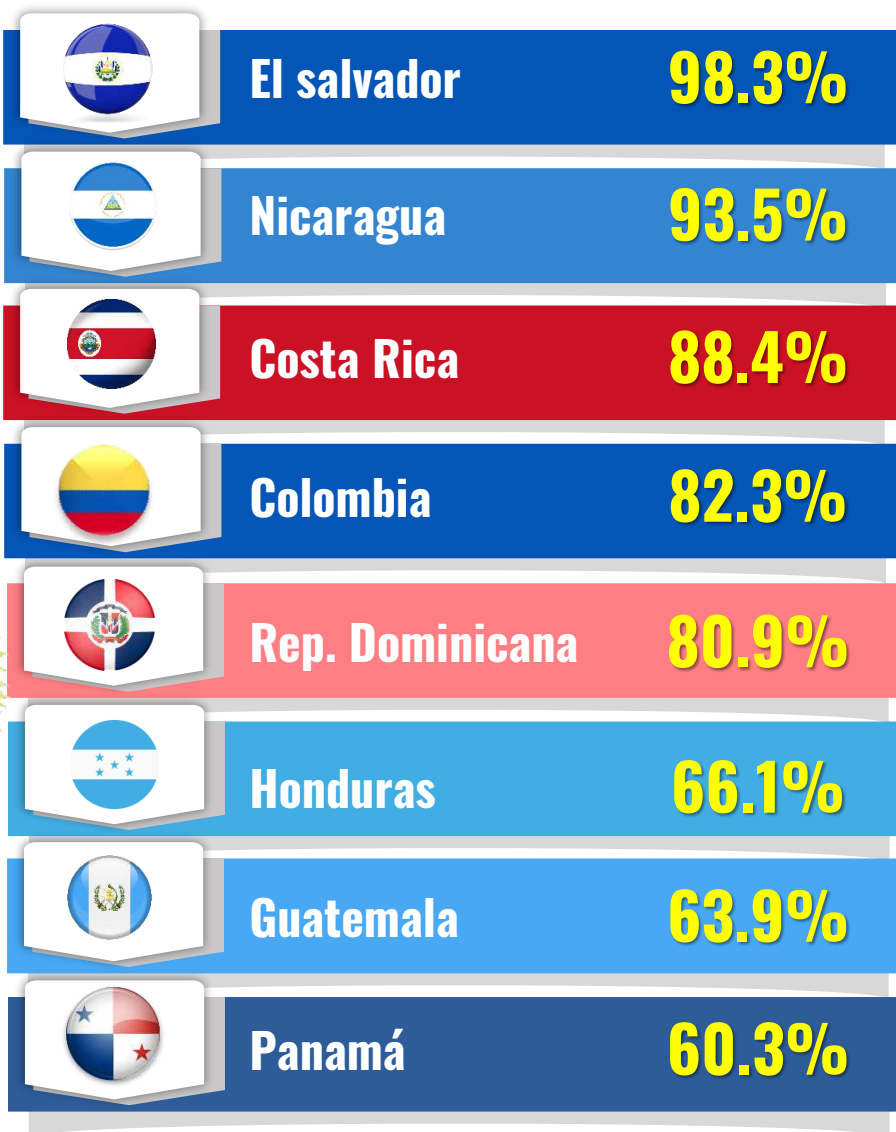

# CALIFICACIÓN CAPACIDAD GESTIÓN DE GOBIERNO

Conocimiento  
de los  
problemas del  
país

66.4

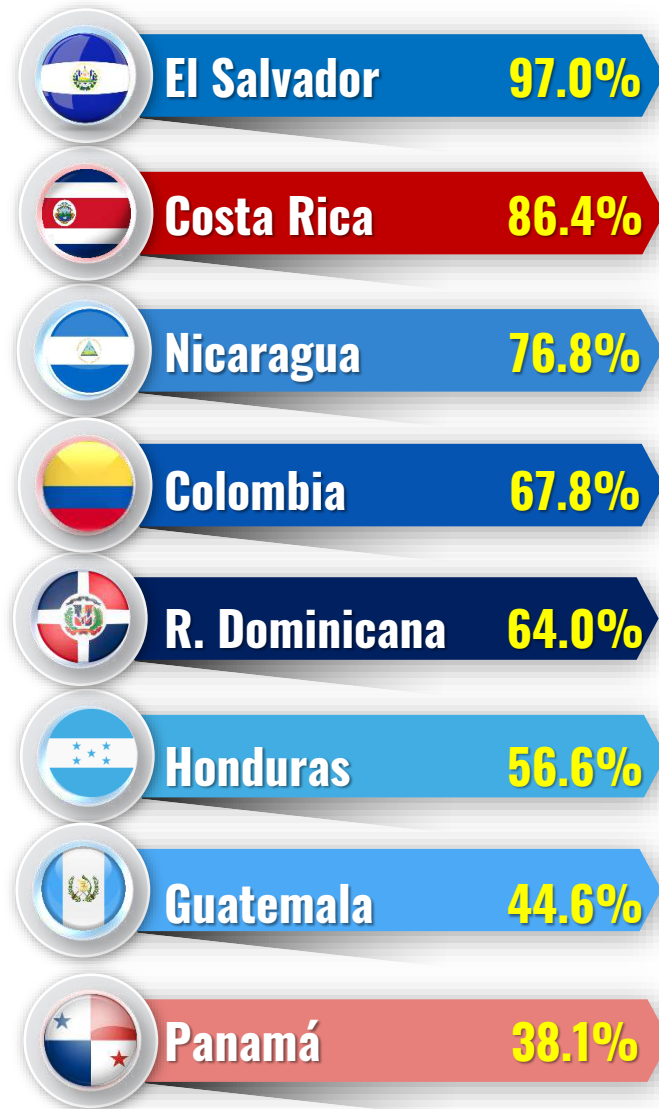

Resolución  
oportuna de  
problemas

56.5



# CALIFICACIÓN CAPACIDAD GESTIÓN DE GOBIERNO

Capacidad para  
resolver los  
problemas del  
País

57.4

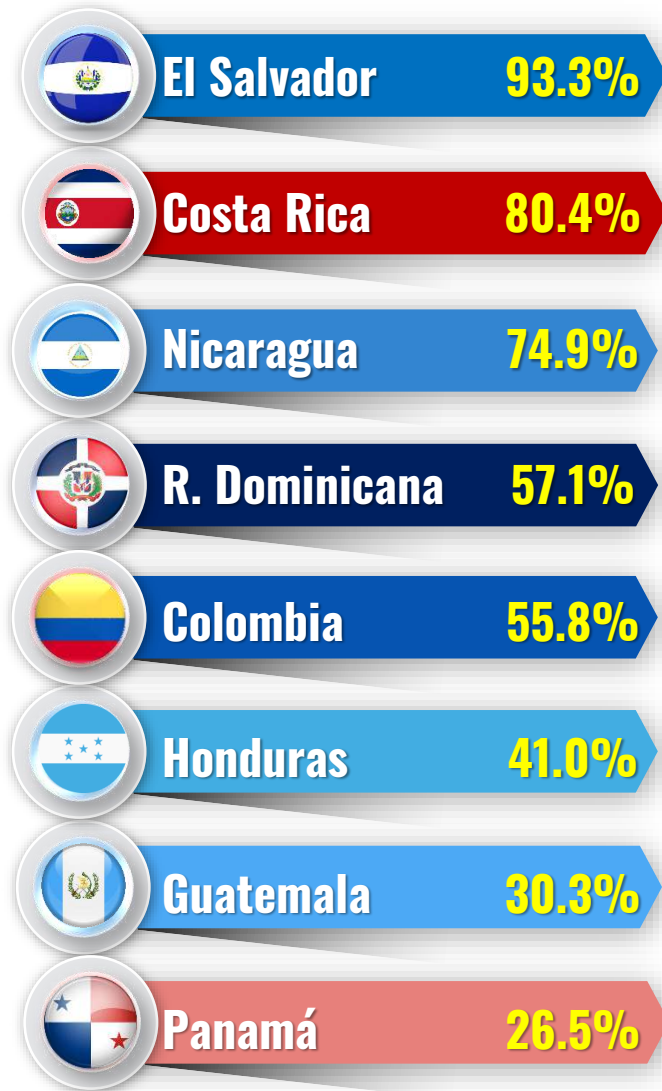

Comunicación  
con la  
ciudadanía

59.8



# CALIFICACIÓN CAPACIDAD GESTIÓN DE GOBIERNO

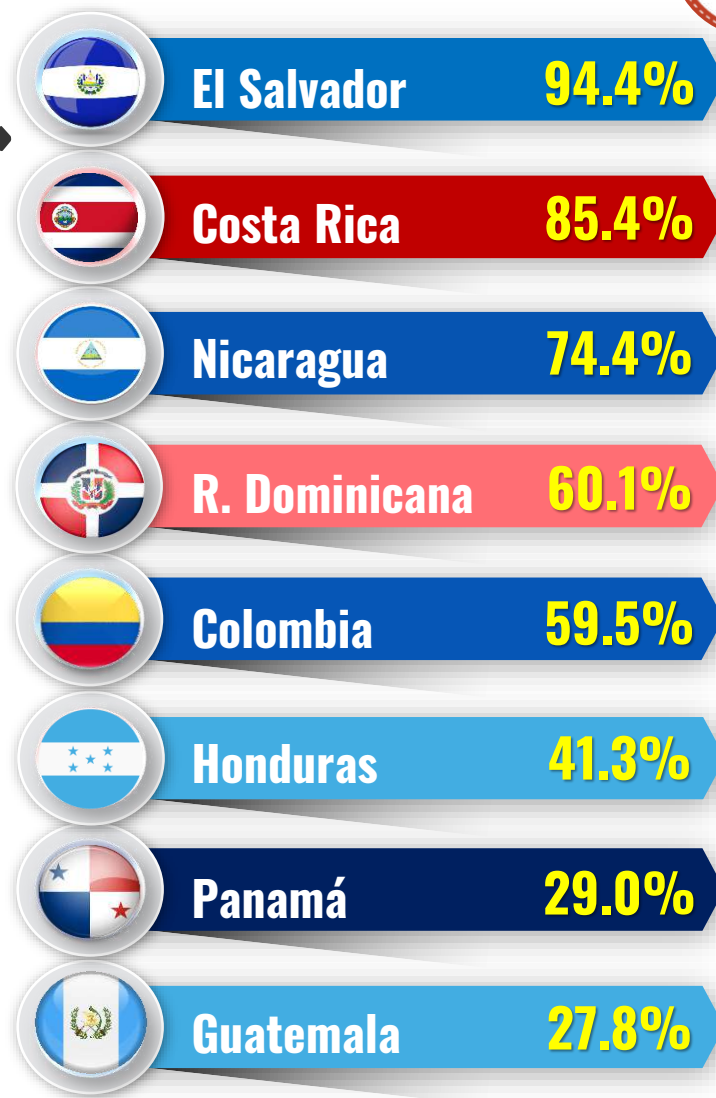
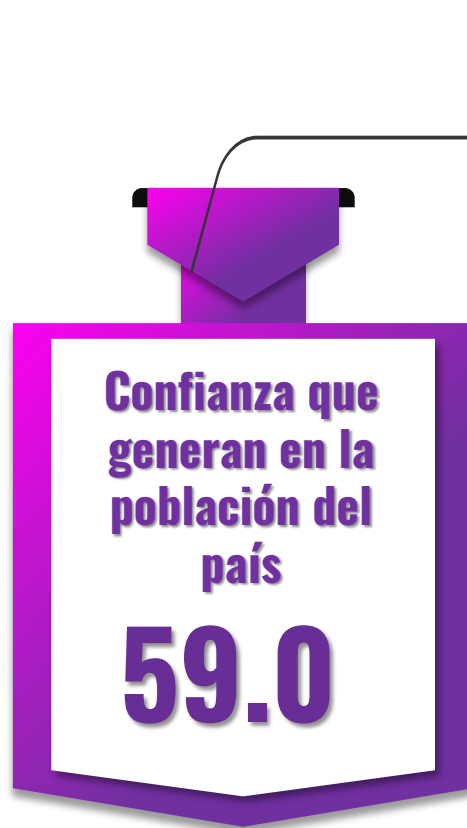

# CENTROAMÉRICA Y PAISES CIRCUNDANTES: DISPOSICIÓN A EMIGRAR

**55.6%**

**Dispuesto a emigrar**



# DISPOSICIÓN A EMIGRAR

CENTROAMERICA Y PAISES CIRCUNDANTES

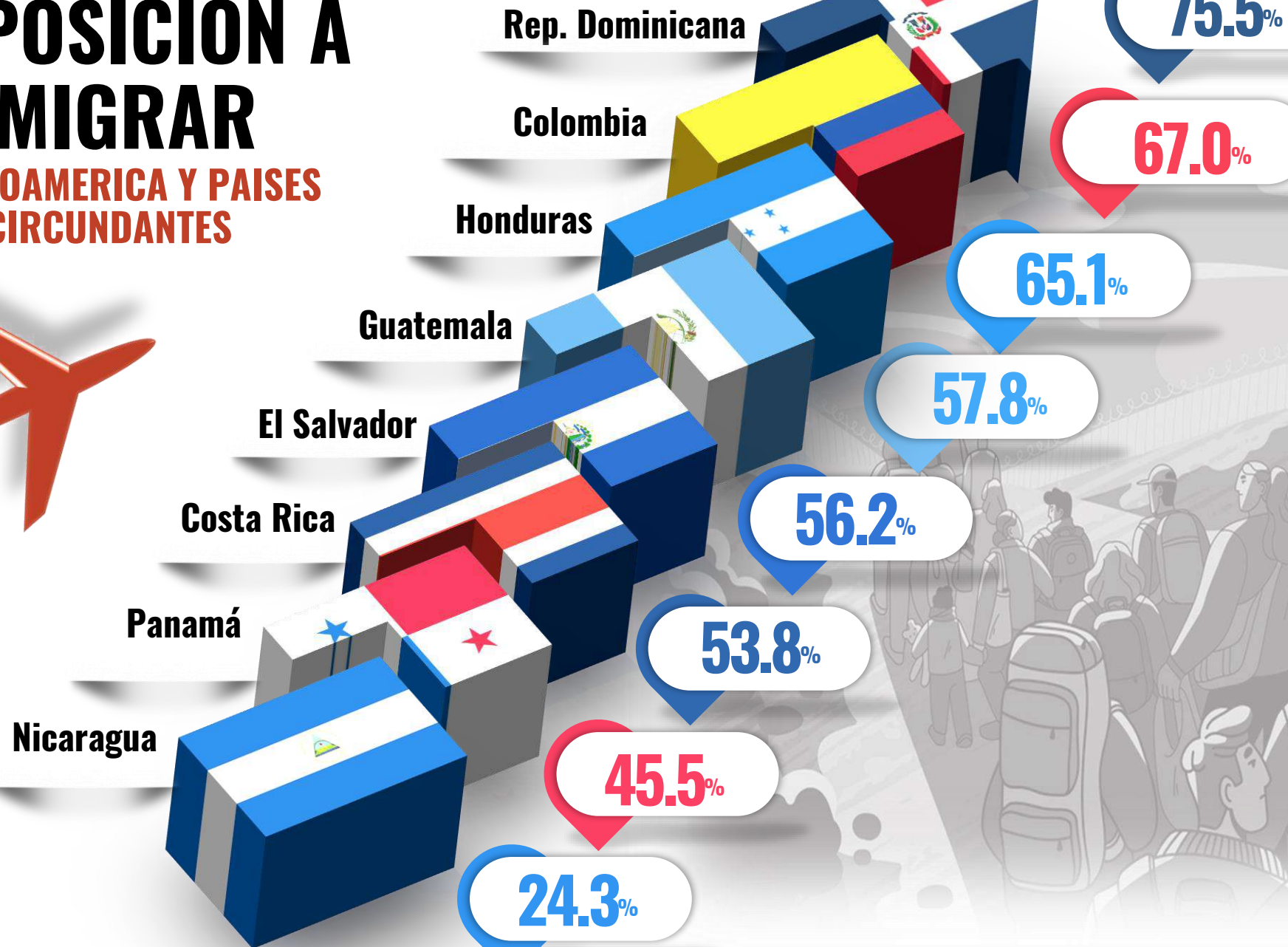

# GUATEMALA: LA JUSTICIA...



?

**73.6%**

Está politizada y deja delitos en la impunidad

**16.6%**

Es autónoma y vela por el estricto cumplimiento de las leyes

**9.8%**  
NsNr



# EL SALVADOR: EL ESTADO DE EXCEPCIÓN...

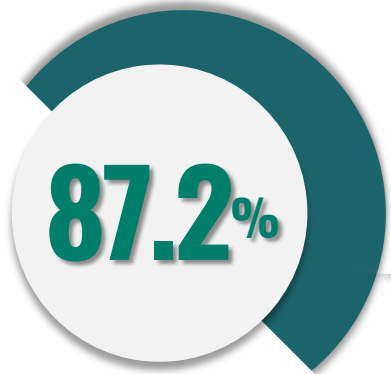

Ha sido una medida positiva que ha contribuido devolver la paz a los salvadoreños y debe mantenerse



Ha violentado los derechos constitucionales de ciudadanos inocentes y debe ser suspendido



Ns/Nr



# HONDURAS: ESTADO DE EXCEPCIÓN...

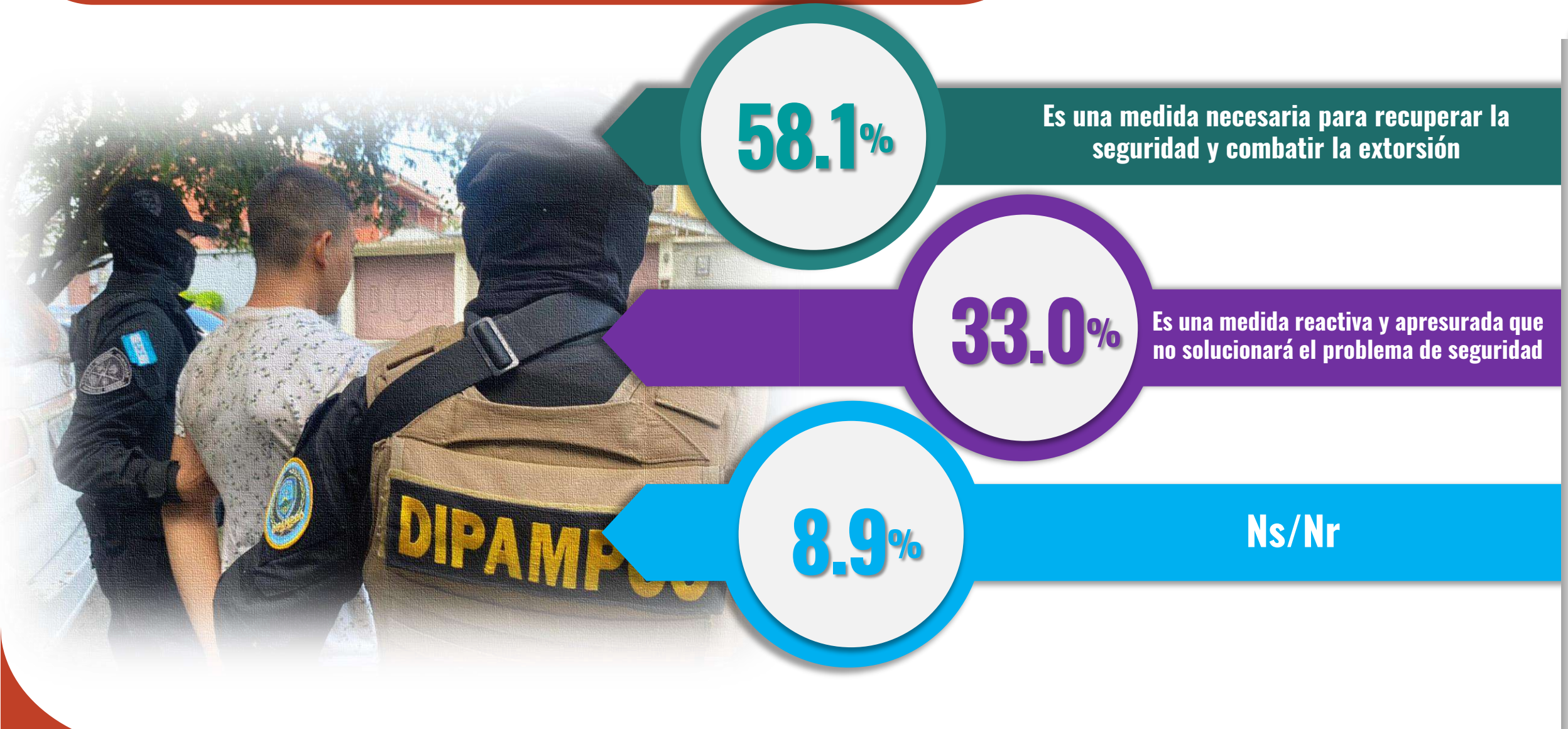

# COLOMBIA: LA LEY DE PAZ TOTAL...



Es novedosa y contribuirá al proceso de paz y poner fin al conflicto

45.3%

No contempla nada nuevo y no solucionará el conflicto

41.9%

Ns/Nr

12.9%

# REPÚBLICA DOMINICANA: EL FLUJO DE INMIGRANTES HAITIANOS...



Representa una amenaza para la seguridad nacional **46.6%**

No representa una amenaza por que los extranjeros solo buscan una mejor condición de vida **48.9%**

Ns/Nr **4.5%**





**M & R**  
Consultores  
**ESOMAR**  
|member

**M&R\_POP**  
Panóptico de  
Opinión Pública

# M&R POP DE LAS AMÉRICAS

✓ **APROBACIÓN GESTIÓN DE  
GOBIERNOS**

# FICHA TÉCNICA



## Relevamiento información:

### América del Norte y del Sur:

- ✓ Investigación de fuentes secundarias
- ✓ Basada en encuestas publicadas
- ✓ Fiables y creíbles, confiables disponibles en Internet.
- ✓ Se proporcionan direcciones electrónicas

## Levantamiento de Información:

### Centroamérica y Países Circuncindantes:

✓ Muestra total **6,400**

✓ **Nicaragua**

M&R Consultores, Encuesta Presencial

✓ **Guatemala, El Salvador, Honduras, Costa Rica, Panamá, Rep. Dom y Colombia**

M&R Consultores, Encuestas Telefónica

## Preguntas de investigación:

1. ¿Cuál es el nivel de aprobación con que cuentan los gobernantes de los diferentes países del continente americano?

2. ¿Cuál es la tendencia, hacia el crecimiento o disminución, de la aprobación de gobierno?

3. ¿Cuáles son los factores que inciden en la evolución o involución de dicha aprobación?

4. Qué tanto se cumplen las premisas:

1. “Todo gobierno inicia con altos índices de aprobación, la cual, en el transcurso del período de gobierno, disminuye hasta finalizar con índices bajos”.

2. “Las necesidades de los pueblos siempre rebasan la capacidad de respuestas por parte de los gobiernos, debido a que los recursos son escasos, por ende, siempre existirán necesidades insatisfechas, lo cual, contribuye a los bajos índices de aprobación con que finalizan su gestión los gobiernos”.



### SEBASTIÁN PIÑERA (Periodo 2018 – 2022)

Tipo de elecciones: Presidencial y Legislativa

Participación (%): **46.72 %**

% respecto a votos válidos: **54,58 %**

% respecto a aptos para votar: 26.46%

Inicio de mandato: 11 marzo 2018

#### Posibles razones de desaprobación:

Estallido del conflicto social

Expansión de la violencia en la Macrozona Sur

Desigualdad social

## Aprobación Final



Junio 2018

Febrero 2022



### CARLOS ALVARADO (Periodo 2018 – 2022)

Tipo de elecciones: Presidenciales

Participación (%): 66.46%

% respecto a votos válidos: 60%

% respecto a aptos para votar: 39.70%

Inicio de mandato: 01 de mayo 2018

#### Posibles razones de desaprobación:

Violencia contra pueblos indígenas

Plan Fiscal impopular

Casos de corrupción política

## Costa Rica

### Aprobación Final



Aumento/Disminución: Aprobación actual – Aprobación Inicial



### Iván Duque (Periodo 2018 – 2022)

Tipo de elecciones: Presidencial

Participación (%): 53.04%

% respecto a votos válidos: 56.35%

% respecto a aptos para votar: 28.2%

Inicio de mandato: 7 de Agosto del 2018

#### Posibles razones de desaprobación:

- Inseguridad
- Corrupción
- Desempleo

## Aprobación Final

27.2%

27.0%

**Disminución: -0.2%**

Noviembre 2018

Julio 2022

Aumento/Disminución: Aprobación actual – Aprobación Inicial

# GOBIERNO SALIENTE 4TO TRIMESTRE 2022

## BRASIL



### Jair Bolsonaro (Periodo 2019 – 2023)

Tipo de elecciones: General

Participación (%): 79.67%

% respecto a votos válidos: 55.13%

% respecto a aptos para votar: 39.2%

Inicio de mandato: 1 de enero del 2019

#### Posibles razones de desaprobación:

- Incremento de la pobreza
- Mal manejo de la pandemia
- Política de portación de armas
- Violencia política

## Aprobación Final



**Aumento : 6.0%**

Aumento/Disminución: Aprobación actual – Aprobación Inicial

**Abril 2019**

**Octubre 2022**



### **Pedro Castillo** (Periodo 2021 – 2022)

Tipo de elecciones: Presidencial/Legislativo

Participación (%): 74.56%

% respecto a votos válidos: 50.13%

% respecto a aptos para votar: 34.9%

Inicio de mandato: 28 de Julio del 2021

#### Posibles razones de desaprobación:

- Recrudescimiento de la crisis política
- Alza de precios de productos de consumo básico
- Falta de consensos y alianzas políticas

## Aprobación Final

**Disminución: -3.7%**

Aumento/Disminución: Aprobación actual – Aprobación Inicial

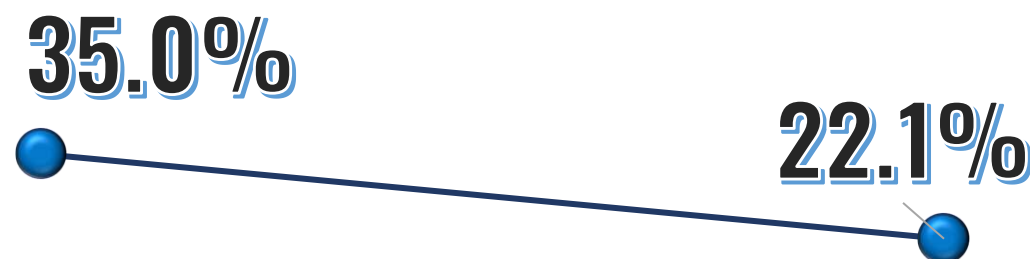

Septiembre 2021

Noviembre 2022

sep-19	88.2%
ago-07	35.9%
jun-22	76.2%
sep-20	72.0%
dic-18	77.0%
ene-21	49.0%
sep-22	69.0%
jun-22	40.5%
jun-20	60.0%
mar-20	32.0%
mar-21	58.0%
feb-20	62.4%
abril-20	77.0%
mar-22	50.0%
oct-19	37.0%
sept-21	35.0%
dic-21	46.3%

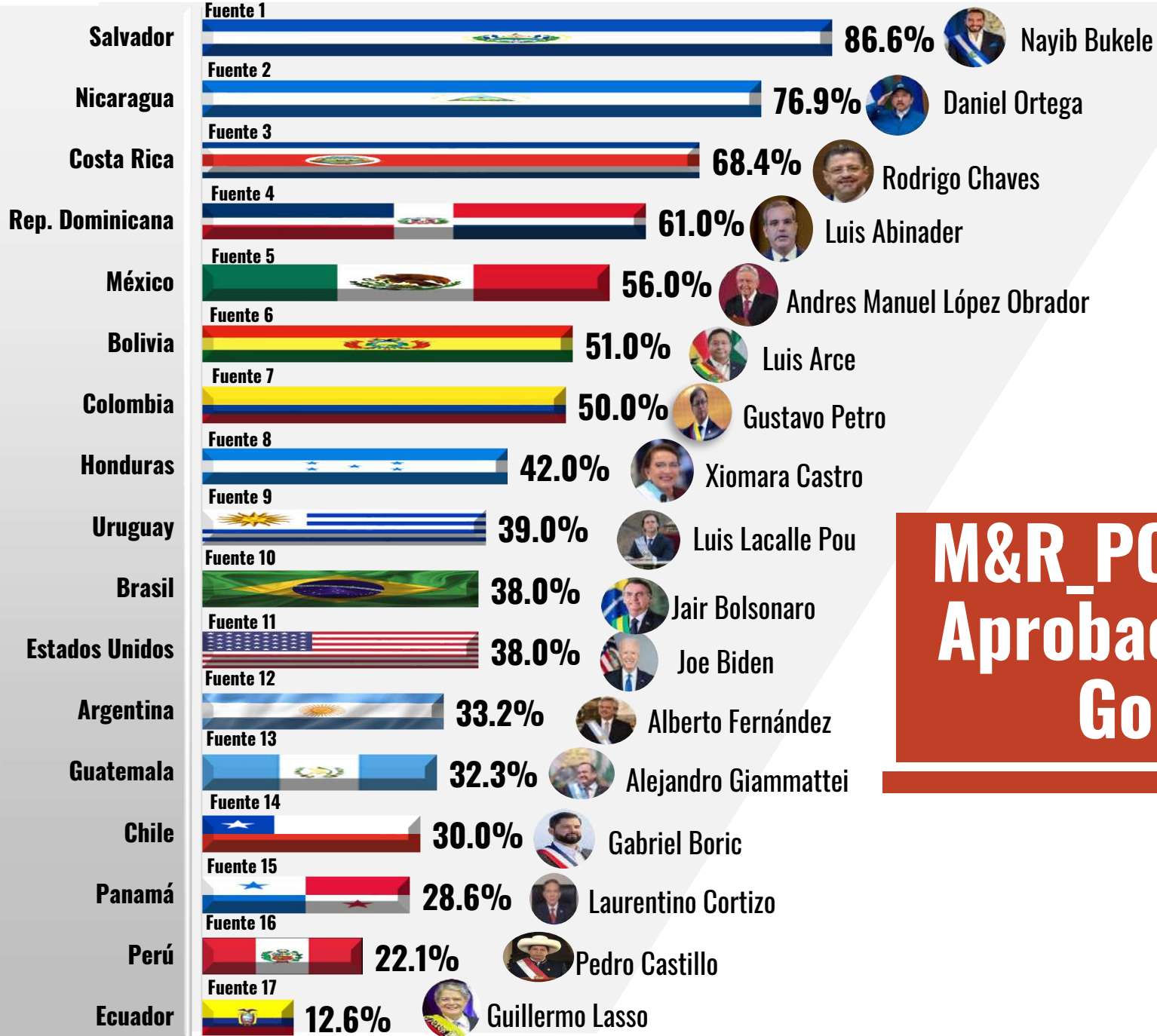

# M&R\_POP Américas Aprobación Gestión Gobiernos

# M&R\_POP: REFERENCIAS

<b>Salvador (Fuente 1)</b>	M&R Consultores, M&R POP Centroamérica 3ra Ola, Cuarto trimestre 2022 (17-21 sept 2022).
<b>Nicaragua (Fuente 2)</b>	M&R Consultores, M&R POP Centroamérica 3ra Ola, Cuarto trimestre 2022 (12-23 diciembre 2022).
<b>Costa Rica (Fuente 3)</b>	M&R Consultores, M&R POP Centroamérica 3ra Ola, Cuarto trimestre 2022 (12-17 dic 2022).
<b>República Dominicana (Fuente 4)</b>	M&R Consultores, M&R POP Centroamérica Países Circundantes 1ra Ola, Cuarto trimestre 2022 (21-26 noviembre 2022).
<b>México (Fuente 5)</b>	El Financiero, Paso a Pasito amlo llega a 2023 con 56% de aprobación ciudadana, según encuesta EF: <a href="https://www.elfinanciero.com.mx/nacional/2023/01/03/paso-a-pasito-amlo-llega-a-2023-con-56-de-aprobacion-ciudadana-segun-encuesta-ef/">https://www.elfinanciero.com.mx/nacional/2023/01/03/paso-a-pasito-amlo-llega-a-2023-con-56-de-aprobacion-ciudadana-segun-encuesta-ef/</a>
<b>Bolivia (Fuente 6)</b>	CELAG Opinión Pública, Panorama Político y Social Bolivia (10 octubre-02 noviembre 2022) recuperado de: <a href="https://www.celag.org/wp-content/uploads/2022/11/Encuesta-CELAG-Bolivia-Nov-2022.pdf">https://www.celag.org/wp-content/uploads/2022/11/Encuesta-CELAG-Bolivia-Nov-2022.pdf</a>
<b>Colombia (Fuente 7)</b>	M&R Consultores, M&R POP Centroamérica Países Circundantes 1ra Ola, Cuarto trimestre 2022 (09-17 nov 22)
<b>Honduras (Fuente 8)</b>	M&R Consultores, M&R POP Centroamérica 3ra Ola, Cuarto trimestre 2022 (19-12 dic 2022).
<b>Uruguay (Fuente 9)</b>	Equipos Consultores, EVALUACIÓN DE GESTIÓN DEL PRESIDENTE: 44% APRUEBA, 40% DESAPRUEBA (28 noviembre-05 diciembre), recuperado de: <a href="https://equipos.com.uy/evaluacion-presidente-diciembre/">https://equipos.com.uy/evaluacion-presidente-diciembre/</a>

# M&R\_POP: REFERENCIAS

<b>Brasil (Fuente 10)</b>	Datafolha, Elecciones 2022, Evaluación al presidente Jair Bolsonaro (20-22 septiembre 2022) recuperado de: <a href="https://media.folha.uol.com.br/datafolha/2022/09/23/av2vs9y9valuiaca89uy9023vad8h922-09-22.pdf">https://media.folha.uol.com.br/datafolha/2022/09/23/av2vs9y9valuiaca89uy9023vad8h922-09-22.pdf</a>
<b>Estados Unidos (Fuente 11)</b>	Pew Research Center, Las elecciones de mitad de período y las opiniones de Biden (20 de octubre 2022) recuperado de: <a href="https://www.pewresearch.org/politics/wp-content/uploads/sites/4/2022/10/PP_2022.10.20_midterms-economy_REPORT.pdf">https://www.pewresearch.org/politics/wp-content/uploads/sites/4/2022/10/PP_2022.10.20_midterms-economy_REPORT.pdf</a>
<b>Argentina (Fuente 12)</b>	Zubán Córdoba y Asociados, Informe Nacional Noviembre 2022 (10 al 12 de octubre 2022) recuperado de: <a href="https://zubancordoba.com/portfolio/informe-nacional-noviembre-2022/">https://zubancordoba.com/portfolio/informe-nacional-noviembre-2022/</a>
<b>Guatemala (Fuente 13)</b>	M&R Consultores, M&R POP Centroamérica 3ra Ola, Cuarto trimestre 2022 (09-12 enero 2023).
<b>Chile (Fuente 14)</b>	CADEM, Encuesta Plaza Pública recuperado de: <a href="https://cadem.cl/wp-content/uploads/2022/12/Track-PP-465-Diciembre-S2-VF.pdf">https://cadem.cl/wp-content/uploads/2022/12/Track-PP-465-Diciembre-S2-VF.pdf</a>
<b>Panamá (Fuente 15)</b>	M&R Consultores, M&R POP Centroamérica Países Circundantes 1ra Ola, Cuarto trimestre 2022 (28 nov-03 dic 2022)
<b>Perú (Fuente 16)</b>	CPI, Estudio de Opinión Pública Nacional, Perú Urbano Rural, (16 al 20 de noviembre, 2022) recuperado de: <a href="https://cpi.pe/images/upload/paginaweb/archivo/23/OP_DICIEMBRE%202021_versi%C3%B3n2.pdf">https://cpi.pe/images/upload/paginaweb/archivo/23/OP_DICIEMBRE%202021_versi%C3%B3n2.pdf</a>
<b>Ecuador (Fuente 17)</b>	Perfiles de Opinión 178, Calificación a la gestión del presidente Guillermo Lasso ( 11 y 12 de noviembre 2022) recuperado de: <a href="https://www.perfilesdeopinion.com/images/pdf/presidente.pdf">https://www.perfilesdeopinion.com/images/pdf/presidente.pdf</a>

**M&R\_POP**  
Panóptico de  
Opinión Pública



**M & R**  
Consultores  
**ESOMAR**  
|member

¡Muchas  
Gracias!

[www.myrconsultores.com](http://www.myrconsultores.com)

 [myrconsultores](https://www.facebook.com/myrconsultores)